ស្ថានភាព ស្រូវអង្ករសំរាប់ឆ្នាំ ២០០៩

ដោយបណ្ឌិត យ៉ង សាំងកុមារ និងលោក វិន ប្រេត

អង្គការសេដាក, ថ្ងៃទី ២១ ខែមករា ឆ្នាំ ២០០៩

សេដាក បានធ្វើការតាមដានស្ថានភាពតំលៃអង្ករចាប់តាំងពីដើមឆ្នាំ ២០០៨ ក្នុងគោលបំណងដើម្បីផ្តល់នូវពិត័មានគួរអោយទុកចិត្តបានសំរាប់ផ្នែកទីផ្សារនៃអង្គការសេដាក ក្នុងការកំណត់តំលៃស្រូវ និងអង្ករ។ យើងមានគោលបំណងផ្តល់ពិត័មានដល់ក្រុមអ្នកផលិត និងអ្នកពាក់ពន្ធ័ដទៃទៀត ព្រមទាំងក្រុមអតិថិជនអំពីស្ថានភាពស្រូវ និងតំលៃរបស់វា។ នៅក្នុងឆ្នាំ ២០០៩ យើងចង់បង្កើតនូវរបាយការណ៍ស្ថានភាព អង្ករទាំងនៅលើទីផ្សារក្នុងស្រុក និងទីផ្សារអន្តរជាតិជាប្រចាំខែ។

ចាប់តាំងពីការប្រមូលផលឆ្នាំ ២០០៧-២០០៨ កន្លងមក តំលៃស្រូវអង្ករកើនឡើងយ៉ាងគំហុក។ នេះជាលើកទីមួយហើយដែលតំលៃស្រូវកើនឡើងគួរអោយកត់សំគាល់បន្ទាប់ពីរយះពេលប៉ុន្មានឆ្នាំ ដែលតំលៃស្រូវស្ថិតនៅនឹងថ្កល់ ឬក៏ធ្លាក់ចុះបើធៀបនឹងកំរិតអតិផរណា។

រយះពេលជាច្រើនឆ្នាំកន្លងមក ប្រជាជននៅលើពិភពលោកបានទទួលទានអង្ករច្រើនជាងការផលិត។ ដូច្នេះ ធ្វើអោយបរិមាណស្រូវនៅក្នុងស្តុកធ្លាក់ចុះក្នុងកំរិតមួយទាបគួរអោយព្រួយបារម្ភ។ បញ្ហានេះធ្វើអោយមានការព្រួយបារម្ភអំពីសន្តិសុខស្បៀង ដែលធ្វើអោយឈ្មួញឆ្លៀតឱកាសបង្កើនតំលៃទ្វេដង ក្នុងរយះពេលតែពីរបីខែប៉ុណ្ណោះ។ ចាប់តាំងពីខែមេសា និងឧសភាមក តំលៃស្រូវ អង្ករ ចាប់ផ្តើមធ្លាក់ចុះវិញជាបន្តបន្ទាប់។ តាមការបង្ហាញនៅក្នុងក្រាហ្វិកខាងក្រោម តំលៃអង្ករនៅចុងឆ្នាំ ២០០៨ ខ្ពស់ជាងតំលៃអង្ករកាលពីឆ្នាំកន្លងទៅពី ៥០ ទៅ ៦០ ភាគរយ។

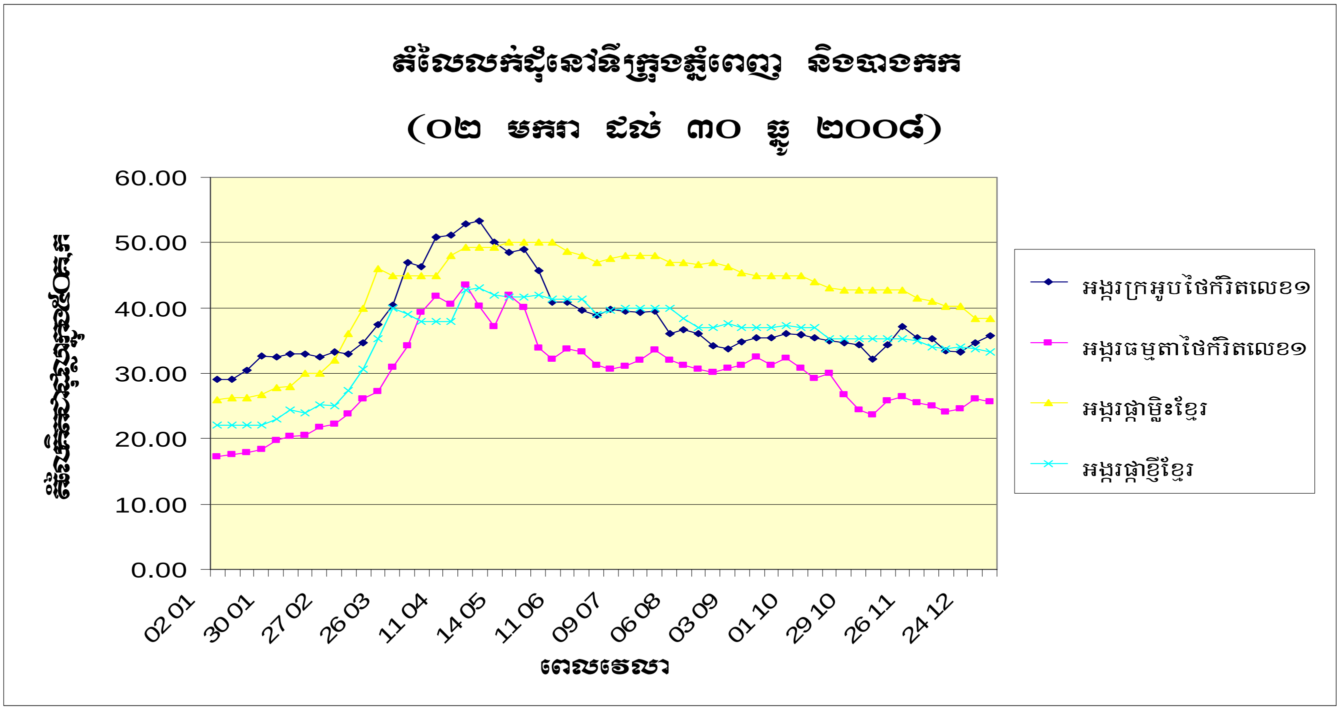

នៅពេលដែលតំលៃអង្ករធ្លាក់ចុះជាបន្តបន្ទាប់ក្នុងកំឡុងពេលបួនខែចុងក្រោយនៃឆ្នាំ ២០០៨ នេះ វានៅមានភាពស្រពិចស្រពិលថាតើតំលៃស្រូវ អង្ករ នឹងនៅតែបន្តធ្លាក់ចុះនៅក្នុងកំឡុងពេល និងក្រោយពេលច្រូតកាត់ (ខែវិច្ឆិការហូតដល់ខែ

មករា) ថ្មីៗនេះដែរឬយ៉ាងណា? ទោះបីយ៉ាងណាក៏ដោយតំលៃស្រូវទិញពីកសិករកើនឡើងសន្សឹមៗ ក្នុងអំឡុងពេលច្រូតកាត់ឆ្នាំនេះ ដោយសារតែការប្រកួតប្រជែងជាមួយឈ្មួញមកពីវៀតណាម និងភ្នាក់ងាររបស់ពួកគេ ចាប់តាំងពីដើមខែធ្នូកន្លងទៅថ្មីៗនេះ។

នៅលើទីផ្សារក្នុងស្រុកវិញ តំលៃអង្ករបានធ្លាក់ចុះសន្សឹមៗក្នុងអំឡុងពេលប៉ុន្មានសប្តាហ៍ថ្មីៗនេះ ប៉ុន្តែនេះជាបម្រែបម្រួលប្រចាំឆ្នាំ។ នៅពេលដែលរដូវច្រូតកាត់ថ្មីមកដល់ តម្លៃស្រូវ អង្ករ ហាក់ដូចជាធ្លាក់ចុះបន្តិច ជាពិសេសនៅក្នុងឆ្នាំដែលទិន្នផលស្រូវប្រមូលបានច្រើន។ ទោះបីយ៉ាងណាក៏ដោយ នៅក្នុងកំរិតណាមួយនោះទីផ្សារស្រូវ អង្ករ នៅក្នុងទីក្រុងភ្នំពេញប្រែប្រួលទៅតាមទីផ្សារនៅប្រទេសថៃ។ ដូចជានៅក្នុងកំឡុងពេលប៉ុន្មានខែថ្មីៗនេះ តំលៃអង្ករនៅប្រទេសថៃធ្លាក់ចុះយ៉ាងលឿន។

ផ្អែកតាមក្រាហ្វិក និងតារាងខាងក្រោមបង្ហាញថាតំលៃអង្ករនៅប្រទេសថៃ ហាក់ដូចជាថេរបើធៀបនឹងបម្រែបម្រួលនៃអត្រាប្តូរប្រាក់។

សមាគមអ្នកនាំអង្ករចេញរបស់ថៃ

សន្ទស្សន៍តំលៃស្រូវ (គិតជាដុល្លារក្នុង ១ តោន)

ប្រភេទអង្ករ	21 មករា 09	7 ធ្នូ 08	24 ធ្នូ 08	11 ធ្នូ 08	26 វិច្ឆិកា 08
អង្ករ ហូមម្លិះថៃកំរិតលេខ១ (2008/09)	$902	$854	$837	$807	$818
អង្ករ Pathumthani Fragrant ថៃ	$767	$733	$730	$717	$714
អង្ករ White Rice 100% ថៃកំរិតលេខ២	$623	$590	$585	$574	$586
អង្ករ White Rice 5% ថៃ	$592	$560	$569	$559	$571

ប្រទេសផលិតស្រូវជាច្រើននៅលើពិភពលោក ទទួលបានទិន្នផលស្រូវនៅក្នុងឆ្នាំនេះខ្ពស់ជាងឆ្នាំ ២០០៧ ហើយប្រទេសដែលនាំចូលស្រូវខ្លះដែលបាននាំចូលស្រូវកាលពីឆ្នាំទៅមិញអាចនឹងមិននាំស្រូវចូលទៀតទេឆ្នាំនេះ ដូចជាប្រទេសឥណ្ឌូនេស៊ីជាដើម។ ទោះបីយ៉ាងណាក៏ដោយ ក៏មានប្រទេសជាច្រើននឹងនាំចូលស្រូវដើម្បីកែលំអបរិមាណស្រូវក្នុងស្តុករបស់គេដែលកាលពីពីរ-បីឆ្នាំ កន្លងទៅដែល បរិមាណស្រូវក្នុងស្តុករបស់ពួកគេបានធ្លាក់ដល់កំរិតមួយទាបគួរអោយព្រួយបារម្ភ។ បើតាមទស្សនៈរបស់ អង្គការ កសិកម្ម និងស្បៀងអាហារពិភពលោក (FAO): ការវិភាគទីផ្សារស្រូវអង្ករនៅលើពិភពលោកបានប៉ាន់ប្រមាណថាបរិមាណ អង្ករទទួលទានសំរាប់មនុស្សម្នាក់មានការកើនឡើងបើធៀបឆ្នាំកន្លងទៅ។ សំរាប់ព័ត៌មានលំអិតសូមមើលតារាងខាងក្រោម:

ទីផ្សារស្រូវ អង្ករនៅលើពិភពលោក

		២០០៦/០៧	២០០៧/០៨	២០០៨/០៩	បម្រែបម្រួលរវាងឆ្នាំ ២០០៧/០៨ និង ២០០៨/០៩
		គិតជាលានតោន			**គិតជាភាគរយ** (%)
តុល្យភារនៅលើពិភពលោក					
ផលិតកម្ម		**428.7**	**439.5**	**450.2**	**2.4**
ពាណិជ្ជកម្ម		**32.3**	**31.0**	**30.5**	**-1.6**
បរិមាណប្រើប្រាស់សរុប		**427.1**	**436.5**	**444.4**	**1.8**
បរិមាណសំរាប់មនុស្សទទួលទាន		372.2	377.4	384.2	1.8
បរិមាណសល់នៅក្នុងស្តុក		**104.6**	**109.3**	**115.4**	**5.5**
តម្រូវការ និងការផ្គត់ផ្គង់					
តំរូវការសំរាប់មនុស្សម្នាក់					
ពិភពលោក	គ.ក/ឆ្នាំ	56.9	56.7	57.0	0.5
ប្រទេសក្រីក្រ	គ.ក/ឆ្នាំ	69.6	69.6	70.0	0.6
អត្រាភាគរយនៃបរិមាណសល់ក្នុងស្តុកធៀបនឹងបរិមាណប្រើប្រាស់សរុប	%	24.0	24.6	25.5	3.8
អត្រាបាត់បង់ក្នុងពេលដឹកជញ្ជូន និងពេលរក្សាទុកក្នុងឃ្លាំង	%	15.4	17.1	18.6	8.8
		2006	**2007**	**2008**	បម្រែបម្រួល: មករា-តុលា ២០០៨
					ធៀបនឹង មករា-តុលា ២០០៧

					%
FAO (សន្ទស្សន៍តំលៃ) (1998-2000=100)		117	137	258*	94

នៅក្នុងប្រទេសកម្ពុជា ទោះបីជាភាពរាំងស្ងួតអូសបន្លាយពេលវេលាយូរ តែទិន្នផលស្រូវរំពឹងទុកសំរាប់ឆ្នាំ ២០០៨ នេះ មានភាពប្រហាក់ប្រហែលឬលើសឆ្នាំ ២០០៧ បន្តិចបន្តួច។ ស្ថានភាពផលិតកម្មស្រូវរដូវប្រាំងអាចមានលក្ខណៈប្រសើរជាងឆ្នាំ ២០០៧ /០៨ ដោយសារតែការពង្រីកផ្ទៃដីដាំ ដុះ និងតំលៃប្រេងសាំងធ្លាក់ចុះ។

ទោះបីយ៉ាងណាក៏ដោយ កសិករមានការខកចិត្តចំពោះតំលៃស្រូវធម្មតាមានការធ្លាក់ចុះយ៉ាងគំហុកពី ១១០០ ទៅ ១៣០០ រៀលក្នុង ១ គីឡូក្រាម នៅក្នុងខែសីហា និងខែកញ្ញាមកត្រឹមតំលៃ ៦០០ ទៅ ៧០០ រៀលក្នុង ១ គីឡូក្រាម នៅក្នុងខែធ្នូ ២០០៨ និងខែមករាឆ្នាំ ២០០៩។ យ៉ាងណាក៏ដោយ តំរូវការស្រូវដែលមានគុណភាពខ្ពស់ (ស្រូវក្រអូប)ដូចជាផ្កាម្លិះ ឬសុម៉ាលី ហាក់ដូចជា កើន ហើយតំលៃរបស់វាក៏ខ្ពស់ផងដែរ នៅជុំវិញតំលៃ ១០០០ ទៅ ១២០០ រៀលក្នុង ១ គីឡូក្រាម។ អង្គការសេដាក បានផ្តល់អោយកសិករនូវតំលៃ ១២៥០ ទៅ ១៣០០ក្នុង ១ គីឡូក្រាមសំរាប់ស្រូវផ្កាម្លិះ និងសុម៉ាលី ដែលផលិតតាមគោល-ការណ៏ធម្មជាតិ។

បើតាមការរំពឹងទុកតំលៃអង្ករនឹងកើនឡើងនៅក្នុងខែមិនា សំរាប់ទីផ្សារក្នុងស្រុក ដែលជាការកើនឡើងជាទំលាប់ជារៀងរាល់ឆ្នាំ។ យ៉ាងណាក៏ដោយ វាមិនអាចកើនឡើងខ្លាំងដូចឆ្នាំ ២០០៨ នោះទេ។ បើតាមការប៉ាន់ប្រមាណ តំលៃអង្ករដែលមានគុណភាពខ្ពស់ (អង្ករក្រអូប)នឹងកើនឡើងពី ២០ ទៅ ៤០ ភាគរយ ក្នុងខណៈពេលតំលៃអង្ករធម្មតានឹងកើនឡើងពី ១០ ទៅ ៣០ ភាគរយ។